

Empfangsbekanntnis mit Addison abgeben

Nachrichten mit angeforderter elektronischer Empfangsbekanntnis (eEB)

Gerichte oder beA-Empfänger können für eine versendete beSt Nachricht eine elektronische Empfangsbekanntnis (eEB) anfordern. Diese wird anders als die Information, dass eine Nachricht vom Server abgeholt wurde, nicht automatisch verschickt, sondern muss unverzüglich und explizit durch den Empfänger durchgeführt werden.

Ob eine eEB für eine empfangene Nachricht angefordert wurde, erkennen Sie in Ihrem Eingangskorb in der entsprechenden Spalte eEB:

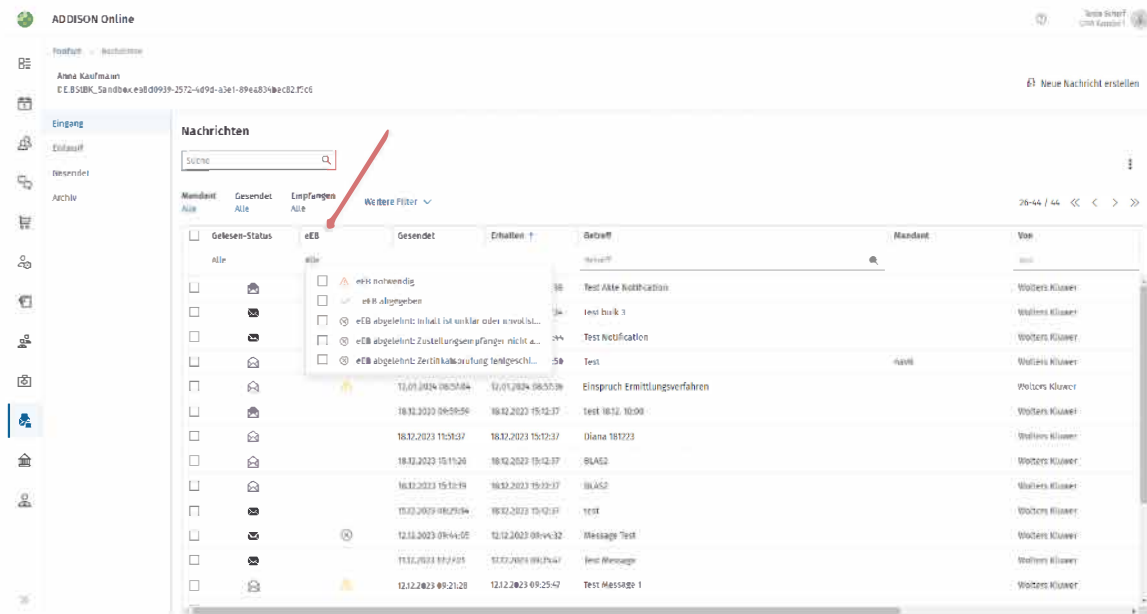

Wenn eine Nachricht geöffnet wird, für die eine eEB abzugeben ist, wird eine neue Aktion eingeblendet:

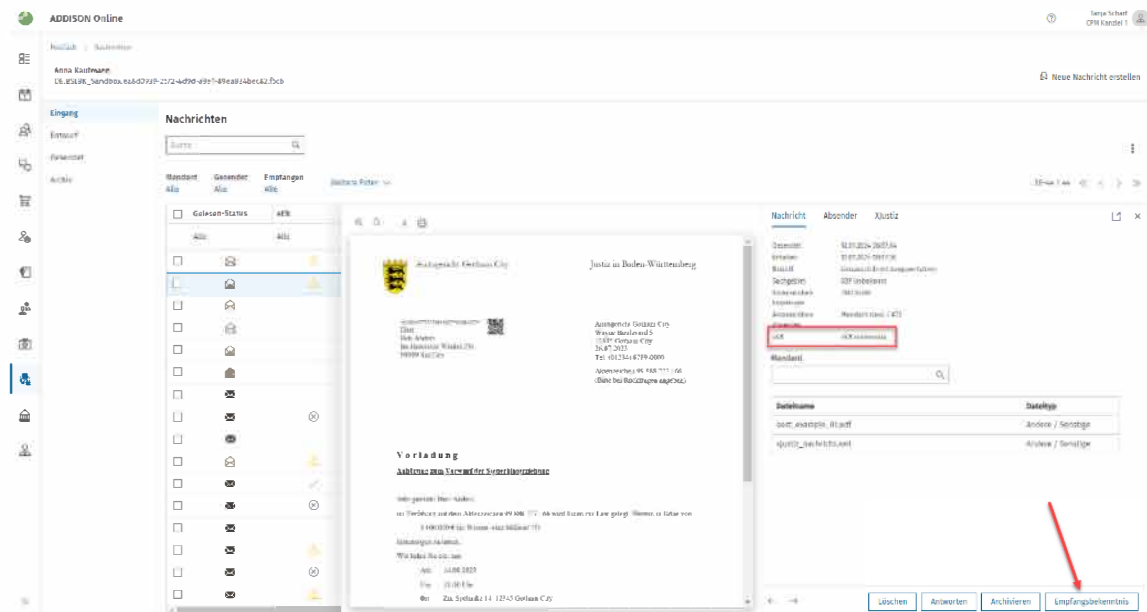

Diese öffnet einen Dialog, in dem die eEB abgegeben oder zurückgewiesen werden kann, z.B. wenn der Inhalt unklar ist oder Sie als Empfänger nicht am Verfahren beteiligt sind:

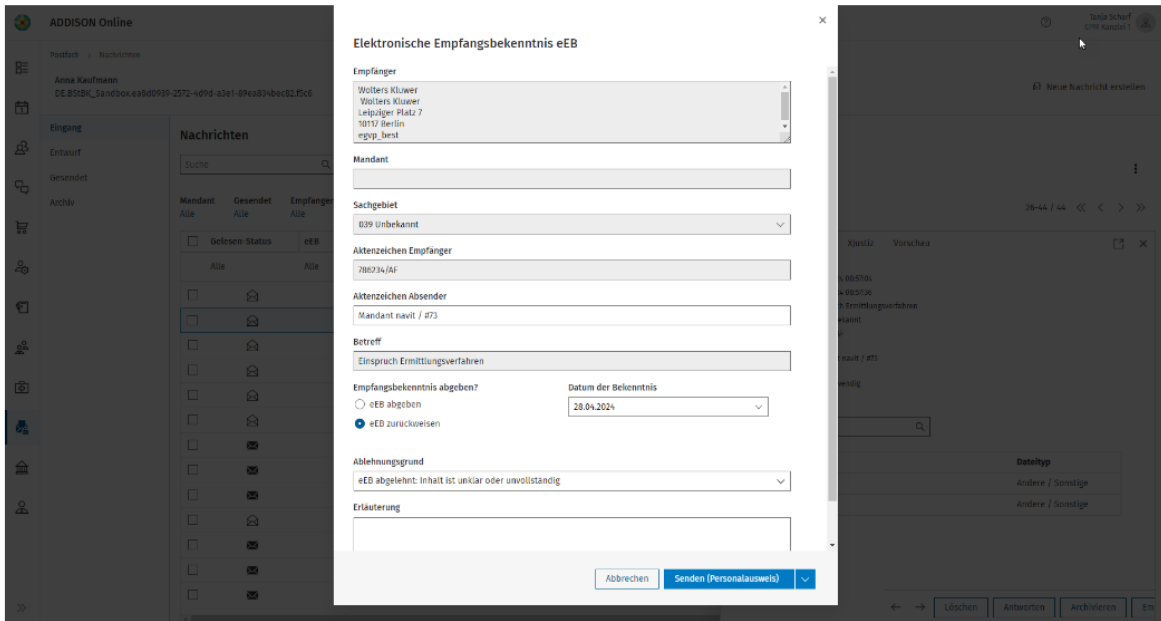

Das Datum der Bekennnis ist standardmäßig auf das Tagesdatum eingestellt, kann von Ihnen aber angepasst werden auf ein Datum ab dem Empfang der Nachricht bis zum Tagesdatum.

Falls Sie die Empfangsbekennnis zurückweisen, können Sie eine Erläuterung eintragen.

Die Empfangsbekennnis wird wie andere beSt Nachrichten verschickt inklusive der Authentifizierung über einen Ausweis. Die versendete eEB wird im Gesendet-Ordner abgelegt. Im Posteingang wird der eEB Status entsprechend Ihrer Auswahl angepasst.

Agenda Software - Besonderes elektronisches Steuerberaterpostfach (beSt)

Elektronisches Empfangsbekanntnis (eEB) erstellen

In bestimmten Fällen fordern Finanzgerichte ein elektronisches Empfangsbekanntnis (eEB) an. Mit diesem bestätigt der Berufsträger die Kenntnisnahme einer eingehenden Nachricht.

Eine Nachricht, deren Erhalt mit eEB bestätigt werden soll, erkennen Sie an dem gelben Symbol in der Spalte »eEB«.

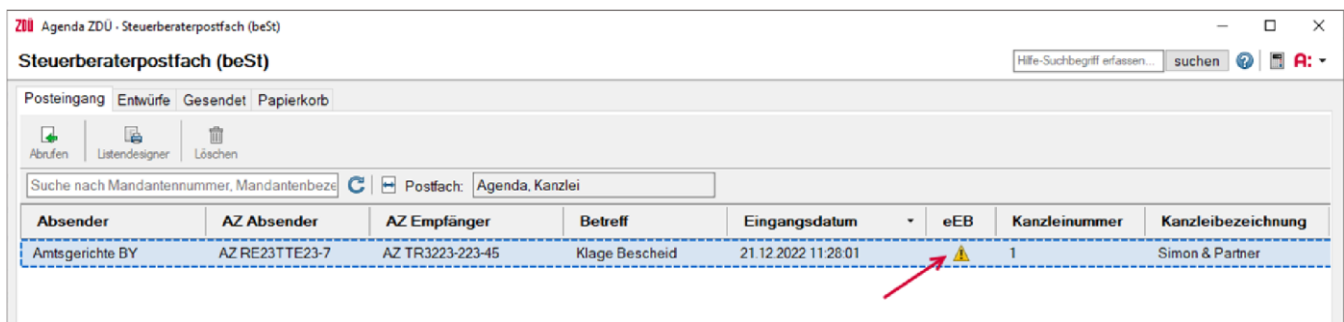

Absender	AZ Absender	AZ Empfänger	Betreff	Eingangsdatum	eEB	Kanzleinummer	Kanzleibezeichnung
Amtsgerichte BY	AZ RE23TTE23-7	AZ TR3223-223-45	Klage Bescheid	21.12.2022 11:28:01	⚠	1	Simon & Partner

Erstellen Sie in diesem Fall ein elektronisches Empfangsbekanntnis. Senden Sie dieses an das Finanzgericht:

1. »ZDÜ | Bearbeitung | Steuerberaterpostfach (beSt) | Register: Posteingang«.
2. Nachricht mit Doppelklick öffnen.
3. <eEB erstellen>.

Agenda ZDÜ · Steuerberaterpostfach (beSt) · beSt-Nachricht - Eingang

beSt-Nachricht - Eingang

Antworten | Speichern | Löschen | DMS-Übergabe

Hilfe-Suchbegriff erfassen... suchen

Absender: Amtsgerichte BY

Gericht (Absender): Ambulanter Justizsozialdienst Niedersachsen

Empfänger: Agenda Informationssysteme GmbH & Co. KG

Kanzlei: 1 Simon & Partner

Mandant: 10000 L & L GmbH

Nachrichtentyp: Finanzgerichtssachen

Betreff: Klage Bescheid

Aktenzeichen Absender: AZ RE23TTE23-7

Aktenzeichen Empfänger: AZ TR3223-223-45

Empfangsbekennnis (eEB): angefordert

Gesendet: 21.12.2022 11:26:41

Empfangen: 21.12.2022 11:28:01

4. Empfangsbekennnis bei Bedarf bearbeiten und über <Sofort senden> an das Finanzgericht übermitteln.

Agenda ZDÜ · Steuerberaterpostfach (beSt) · beSt-Nac(...) - Eingang · beSt-Nachricht - Empfangsbekennnis (eEB)

beSt-Nachricht - Empfangsbekennnis (eEB)

Sofort senden

Hilfe-Suchbegriff erfassen... suchen

Absender: Agenda, Kanzlei

Empfänger: Amtsgerichte BY

Gericht (Empfänger): Ambulanter Justizsozialdienst Niedersachsen

Kanzlei: 1 Simon & Partner

Mandant: 10000 L & L GmbH

Betreff: Klage Bescheid

Aktenzeichen Absender: AZ TR3223-223-45

Aktenzeichen Empfänger: AZ RE23TTE23-7

Datum der Bestätigung: 27.12.2022

Elektronisches Empfangsbekanntnis (eEB) – COM-Vibilia StB Edition

Die Gerichte übermitteln gemeinsam mit den zuzustellenden Schriftstücken als Anlage einer Nachricht an das beBPO eine XML-Datei (im XJustiz-Format). Wurde zu einer Nachricht mit Anhängen die Aufforderung zur Abgabe eines Elektronischen Empfangsbekanntnis ("eEB") vom Absender angefordert, so wird dies im Strukturdatensatz (xjustiz_nachricht.xml) vermerkt.

Für die Bezugnahme oder Rückantwort auf eine bestimmte XJustiz-Nachricht, die im Kommunikationsprozess zwischen den Kommunikationspartnern zuvor ausgetauscht wurde, sind im Nachrichtenkopf die Elemente eigeneNachrichtenID und fremdeNachrichtenID vorgesehen. Sofern bei der Rückantwort, wie beim rücklaufenden elektronischen Empfangsbekanntnis, auf eine empfangene XJustiz-Nachricht Bezug genommen werden soll, wird die ID, die dort als eigeneNachrichtenID angegeben wurde, im Element fremdeNachrichtenID zurück übermittelt. Der Absender des rücklaufenden eEBs wird im Nachrichtenkopf der Nachricht „rücklaufendes eEB“ angegeben. Zudem wird das Datum, an dem die Nachricht empfangen wurde, eingetragen. Sofern der Empfang nicht bestätigt werden soll, muss ein Grund angegeben werden.

Die Anwendung erkennt diese Anforderung und aktiviert die Funktion "Empfangsbekanntnis", (siehe Schaltfläche in der Menüleiste). Die Schaltfläche ist nur aktiv, wenn der Nachricht die Aufforderung zur Abgabe eines eEB beigefügt ist.

Als Empfänger können Sie über diese Funktion den Empfang der Nachricht bestätigen oder, unter Angabe von Gründen, den Empfang ablehnen. Für die Bestätigung oder Ablehnung wird eine neue Nachricht generiert. Die Abgabe bzw. Ablehnung eines eEB ist nur einmalig möglich. Bei der Abgabe des eEB wird automatisch das Datum des Versandes vorbelegt. Dieses kann durch den Nutzenden editiert werden. Bei der manuellen Angabe eines Datums muss der Nutzende dafür Sorge tragen, dass es sich um eine korrekte Datumsangabe handelt. Die Anforderung sowie die Abgabe bzw. Ablehnung eines eEB einer Nachricht wird über den Nachrichtenreiter "XJustiz" für jede Nachricht visualisiert.

Hinweis: Solange die Nachricht im Postausgang liegt (d.h. nicht versendet wurde), kann die Erstellung und der Versand weiterer eEB-Abgaben/Ablehnungen zu dieser Nachricht nicht verhindert werden. Bitte achten Sie also darauf, nur eine eEB-Abgabe bzw. Ablehnung zu erstellen und zu versenden.

CV-eEB_Posteingang

Posteingang mit Nachrichten mit eEB-Anforderung. Die eEB-Anforderung ist erkennbar am "!"-Symbol bei der jeweiligen Nachricht und am aktiven Button in der Buttonleiste. Das gelbe Symbol neben dem Button zeigt, dass das eEB für diese Nachricht noch nicht abgegeben wurde.

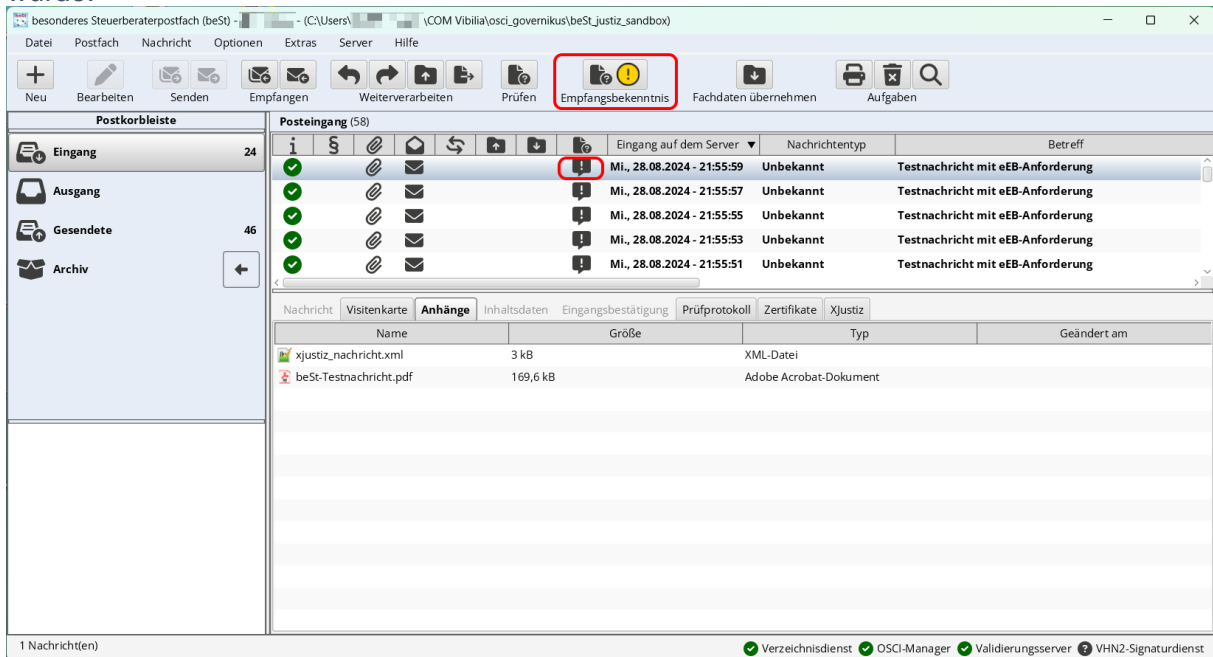

CV-eEB-Formular

eEB-Fenster mit vorausgefüllten Nachrichtenmetadaten.

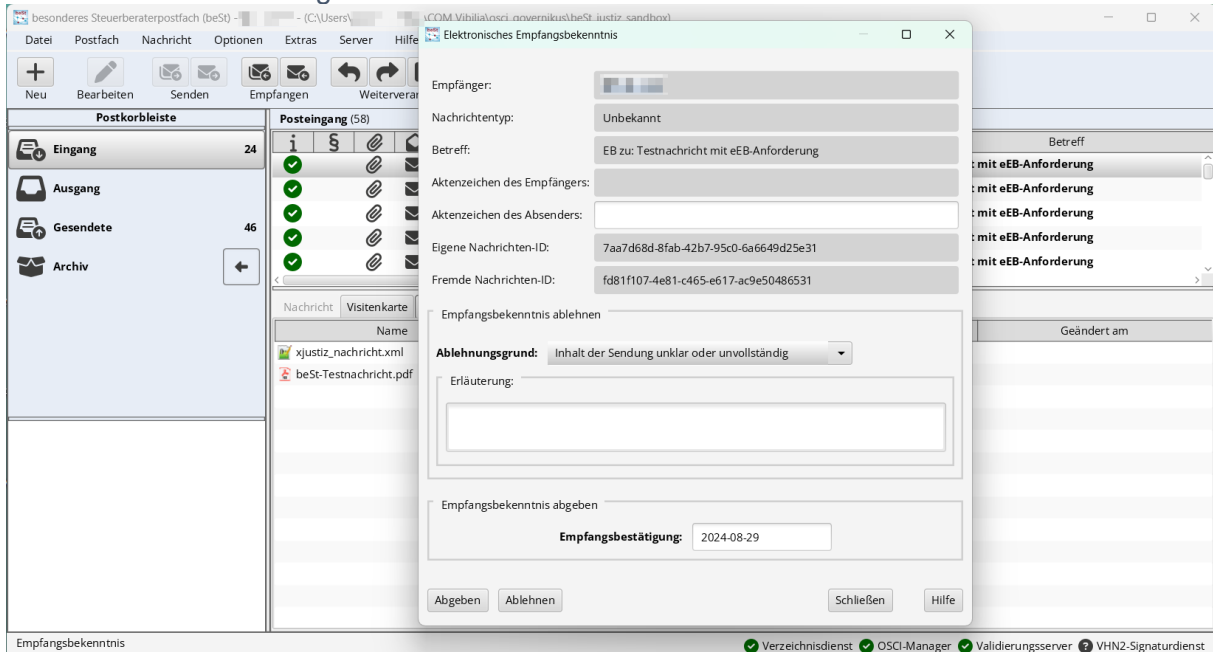

CV-eEB-Formular-positiv

Optional kann das eigene Aktenzeichen eingegeben werden. Falls das eEB rückwirkend abgegeben werden soll, da die Kenntnisnahme durch den Berufsträger zu einem früheren Zeitpunkt erfolgt ist, kann das vorausgefüllte Datum geändert werden. Durch Klick auf "Absenden" wird eine ausgehende Nachricht im Postausgang erzeugt.

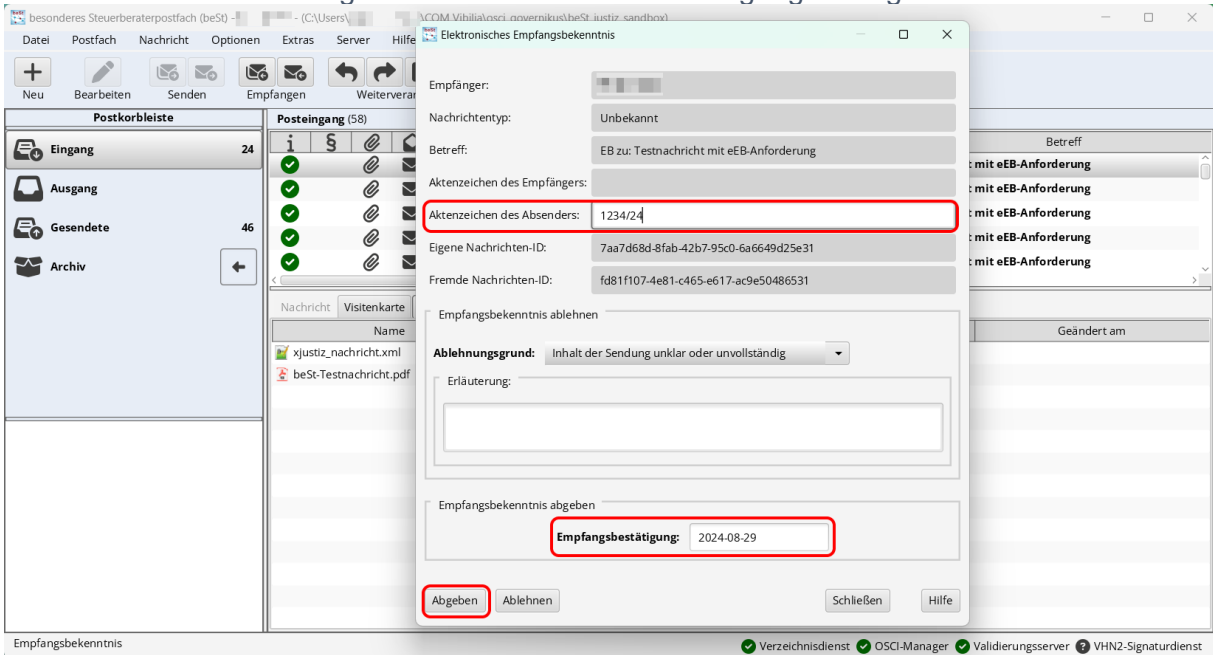

CV-eEB_Postausgang

Zum Versand vorbereitete Nachricht mit rückläufigem eEB. Der Betreff der ursprünglichen Nachricht wird automatisch um das Präfix "EB zu:" ergänzt.

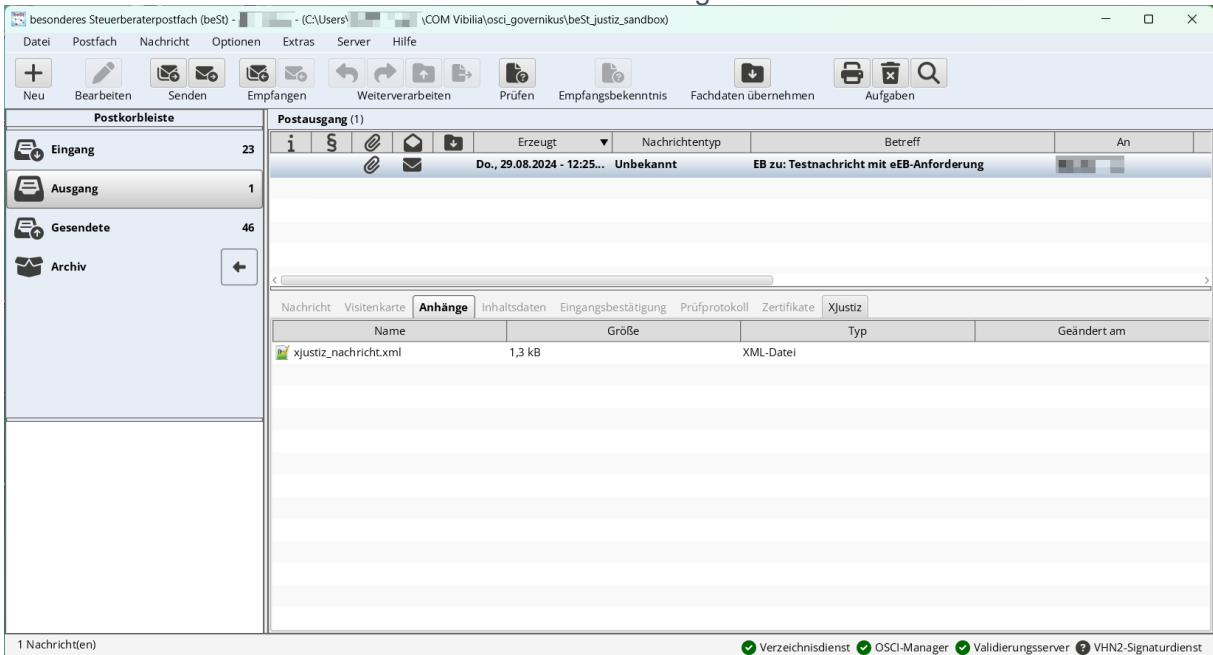

CV-eEB-Formular-negativ

Soll ein negatives eEB abgegeben werden, muss im Abschnitt "Empfangsbekanntnis" einer der drei Ablehnungsgründe im Menü ausgewählt werden und eine Erläuterung angegeben werden. Durch Klick auf "Ablehnen" wird eine ausgehende Nachricht mit dem negativen eEB im Postausgang erzeugt.

Elektronisches Empfangsbekanntnis

Empfänger: [Redacted]

Nachrichtentyp: Unbekannt

Betreff: EB zu: Testnachricht mit eEB-Anforderung

Aktenzeichen des Empfängers: [Redacted]

Aktenzeichen des Absenders: [Empty]

Eigene Nachrichten-ID: 36cd7023-3337-4c7a-a6f2-659aed1d9db0

Fremde Nachrichten-ID: fd81f107-4e81-c465-e617-ac9e50486531

Empfangsbekanntnis ablehnen

Ablehnungsgrund: Inhalt der Sendung unklar oder unvollständig

Erläuterung: [Empty]

Zustellungsempfänger nicht am Verfahren beteiligt

Inhalt der Sendung unklar oder unvollständig

Zertifikatsprüfung fehlgeschlagen

Empfangsbekanntnis abgeben

Empfangsbestätigung: 2024-08-29

Abgeben Ablehnen Schließen Hilfe

CV-eEB-XJustiz-positiv

Darstellung des ausgehenden eeB-XJustiz-Datensatzes für ein positives eEB im Postausgang

Empfangsbekanntnis Nachrichtenkopf

Absender: [Barcode]
 Empfänger: [Barcode]
 Aktenzeichen des Empfängers: 1234/24
 Aktenzeichen des Absenders: 1234/24
 Erstellungszeitpunkt: 29.08.2024 12:25:25
 Eigene Nachrichten-ID: 7aa7d68d-8fab-42b7-95c0-6a6649d25e31
 Fremde Nachrichten-ID: fd81f107-4e81-c465-e617-ac9e50486531

Empfangsbekanntnis

Datum: 2024-08-29

At the bottom of the window, the status bar shows '1 Nachricht(en)' and several service icons: Verzeichnisdienst, OSCI-Manager, Validierungsserver, and VHN2-Signaturdienst.

CV-eEB-XJustiz-negativ

Darstellung des ausgehenden eeB-XJustiz-Datensatzes für ein negatives eEB im Postausgang

Empfangsbekanntnis Nachrichtenkopf

Absender: [Barcode]
 Empfänger: [Barcode]
 Aktenzeichen des Empfängers: 1234/24
 Aktenzeichen des Absenders: 1234/24
 Erstellungszeitpunkt: 29.08.2024 12:29:41
 Eigene Nachrichten-ID: 36cd7023-3337-4c7a-a6f2-659aed1d9db0
 Fremde Nachrichten-ID: fd81f107-4e81-c465-e617-ac9e50486531

Störungsmeldung

StörungsID: Inhalt der Sendung unklar oder unvollständig
 Störungsgrund: Die Nachricht enthält keine Dokumente.

At the bottom of the window, the status bar shows '1 Nachricht(en)' and the same service icons as in the positive case.

CV-eEB-abgeben

Wurde für eine Nachricht das eEB bereits abgegeben und erfolgreich aus dem Postausgang versendet, ist der Button "Empfangsbekanntnis" in der Buttonleiste inaktiv und zeigt einen grünen Haken. Auch das Symbol in der Nachrichtenzeile wechselt von "!" zu einem Häkchen.

The main area is divided into "Postkorbleiste" (Inbox: 22, Outbox, Sent, Archive) and "Posteingang (58)". The message list shows several entries with green checkmarks in the status column and "Unbekannt" in the "Nachrichtentyp" column. The selected message is from "Mi., 28.08.2024 - 21:55:59" with the subject "Testnachricht mit eEB-Anforderung".

Below the message list, there are tabs for "Nachricht", "Visitenkarte", "Anhänge", "Inhaltsdaten", "Eingangsbestätigung", "Prüfprotokoll", "Zertifikate", and "XJustiz". The "Anhänge" tab is active, showing a table of attachments:

Name	Größe	Typ	Geändert am
xjustiz_nachricht.xml	3 kB	XML-Datei	
beSt-Testnachricht.pdf	169,6 kB	Adobe Acrobat-Dokument	

At the bottom, the status bar shows "1 Nachricht(en)" and several service status icons: Verzeichnisdienst, OSCI-Manager, Validierungsserver, and VHN2-Signaturdienst, all with green checkmarks.

DATEV

eEB im DATEV Dokumenten- management

Stand: Sept. 2024

E-Mail-Benachrichtigung über Eingang neuer beSt- Nachricht

[EXTERNAL] Neue Nachricht in Ihrem beSt

systeminfo-best@bstb
An ✓ 16:11

Für Sie steht eine neue Nachricht in Ihrem besonderen elektronischen Steuerberaterpostfach zum Abruf bereit.

Absender:
C=DE,O=BRAK,OU=beA,2.5.4.5=#1314323736303030303030303030353230313735,CN=beA-Test1 beA-Test1,UID=DE.BRAK_SPT.1488d4fc-ba90-4556-820f-42dda1d1d471.6609
Empfänger: DATEV eG
Nachrichten Kennzeichen: best_sb_1725631853191da360255-f724-44a5-9f1c-72f8cb816b33

Dies ist eine automatisch erstellte Mitteilung. Antworten an den Absender dieser E-Mail können nicht bearbeitet werden.

Im Dokumentenkorb Abruf von beSt-Nachrichten starten

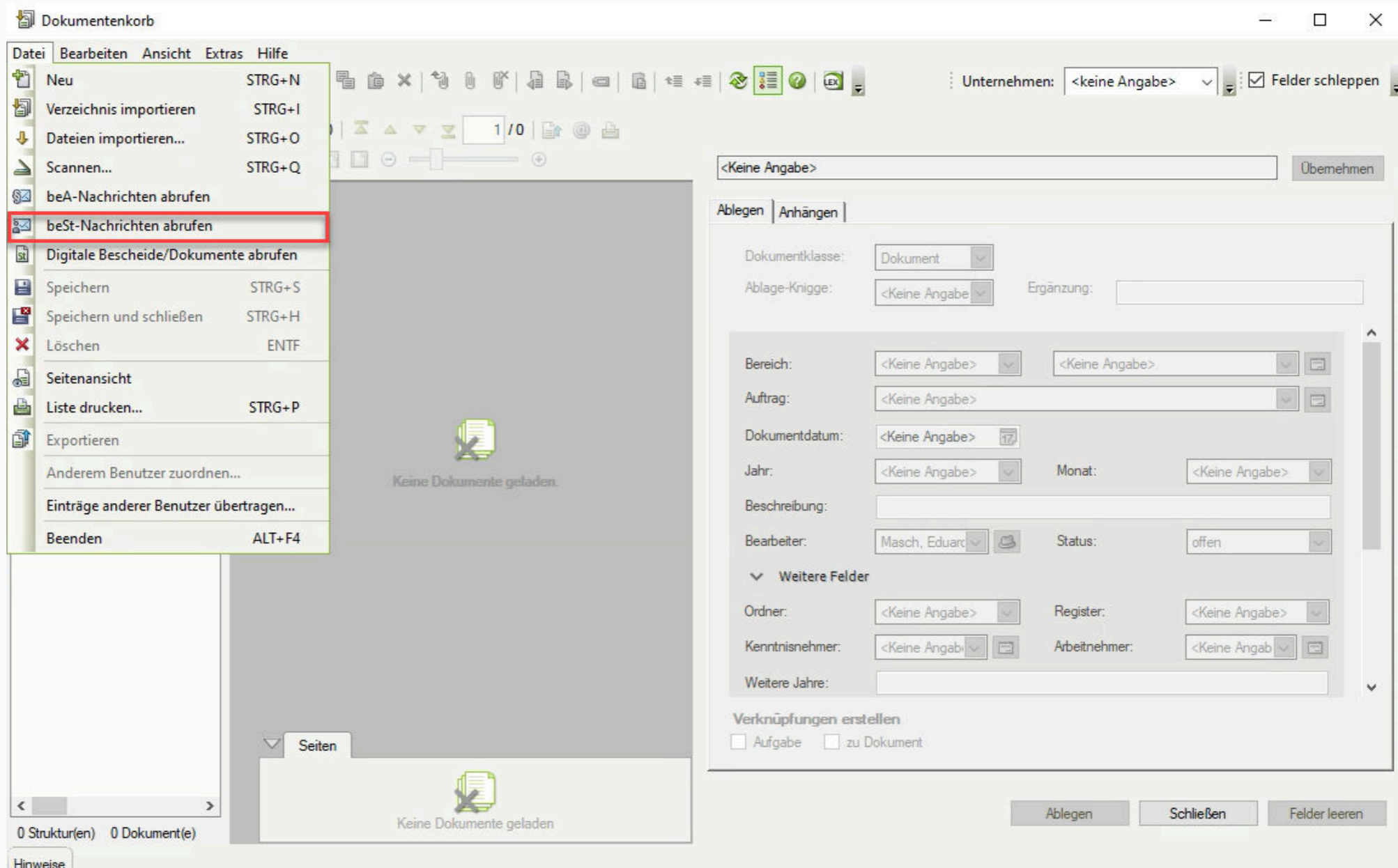

Dokumentenkorb

Datei Bearbeiten Ansicht Extras Hilfe

- Neu STRG+N
- Verzeichnis importieren STRG+I
- Dateien importieren... STRG+O
- Scannen... STRG+Q
- beA-Nachrichten abrufen
- beSt-Nachrichten abrufen**
- Digitale Bescheide/Dokumente abrufen
- Speichern STRG+S
- Speichern und schließen STRG+H
- Löschen ENTF
- Seitenansicht
- Liste drucken... STRG+P
- Exportieren
- Anderem Benutzer zuordnen...
- Einträge anderer Benutzer übertragen...
- Beenden ALT+F4

Unternehmen: <keine Angabe> Felder schleppen

<Keine Angabe>

Ablegen | Anhängen

Dokumentklasse:

Ablage-Knigge: <Keine Angabe> Ergänzung:

Bereich: <Keine Angabe> <Keine Angabe>

Auftrag: <Keine Angabe>

Dokumentdatum: <Keine Angabe>

Jahr: <Keine Angabe> Monat: <Keine Angabe>

Beschreibung:

Bearbeiter: Status:

▼ Weitere Felder

Ordner: <Keine Angabe> Register: <Keine Angabe>

Kenntnisnehmer: <Keine Angabe> Arbeitnehmer: <Keine Angabe>

Weitere Jahre:

Verknüpfungen erstellen

Aufgabe zu Dokument

Keine Dokumente geladen

Keine Dokumente geladen

0 Struktur(en) 0 Dokument(e)

Hinweise

Ggf. relevantes Postfach wählen

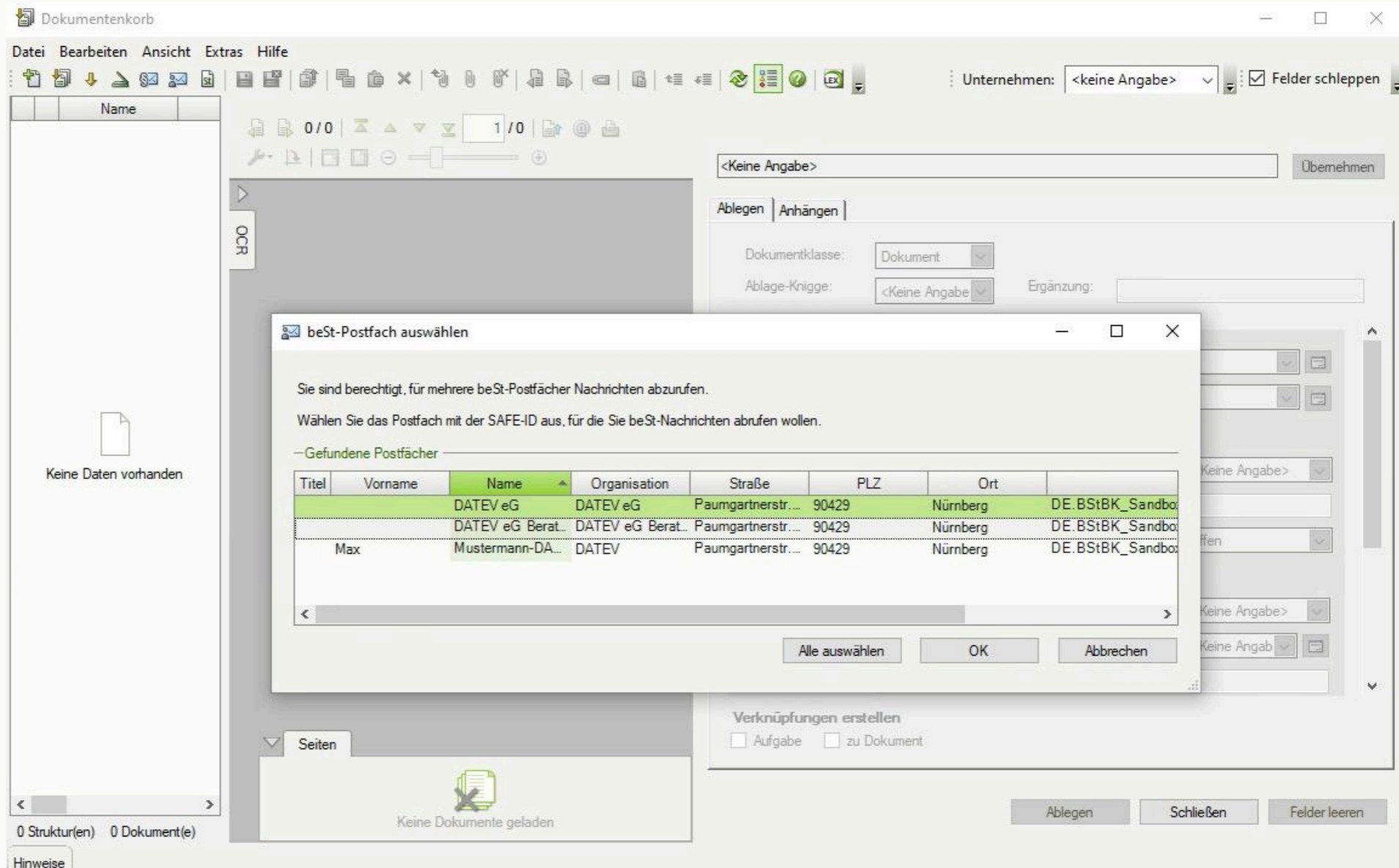

Sie sind berechtigt, für mehrere beSt-Postfächer Nachrichten abzurufen.
Wählen Sie das Postfach mit der SAFE-ID aus, für die Sie beSt-Nachrichten abrufen wollen.

—Gefundene Postfächer—

Titel	Vorname	Name	Organisation	Straße	PLZ	Ort	
		DATEV eG	DATEV eG	Paumgartnerstr...	90429	Nürnberg	DE.BStBK_Sandbo
		DATEV eG Berat.	DATEV eG Berat.	Paumgartnerstr...	90429	Nürnberg	DE.BStBK_Sandbo
	Max	Mustermann-DA...	DATEV	Paumgartnerstr...	90429	Nürnberg	DE.BStBK_Sandbo

Buttons: Alle auswählen, OK, Abbrechen

Verknüpfungen erstellen
 Aufgabe zu Dokument

Buttons: Ablegen, Schließen, Felder leeren

beSt-Nachrichten sind abgerufen

Erfordernis der eEB-Abgabe ist ersichtlich

Nachricht kann im DATEV Dokumentenmanagement abgelegt werden

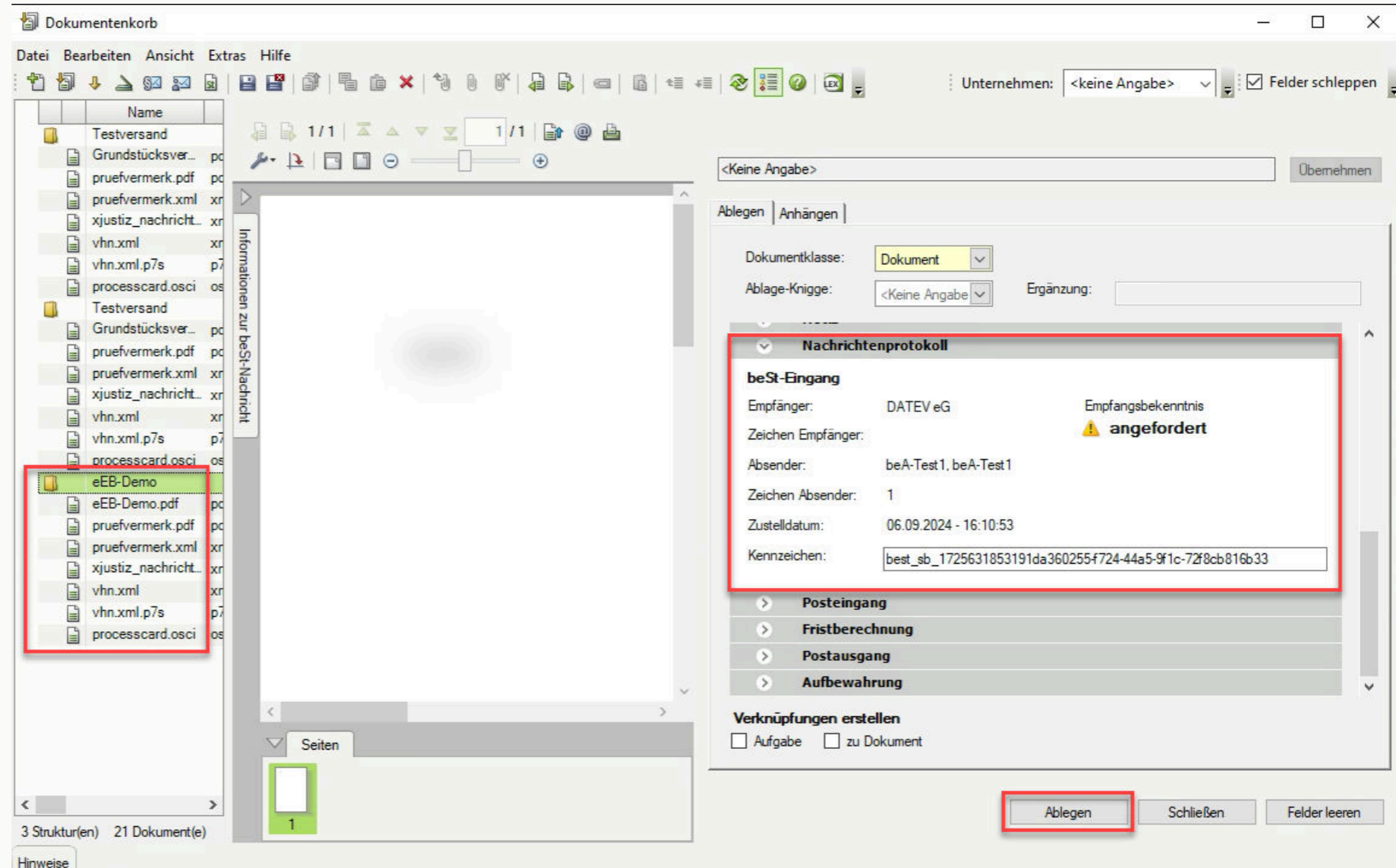

Kennzeichnung der Nachrichten mit angeforderten eEB in der Dokumentenliste in DATEV Dokumentenmanagement

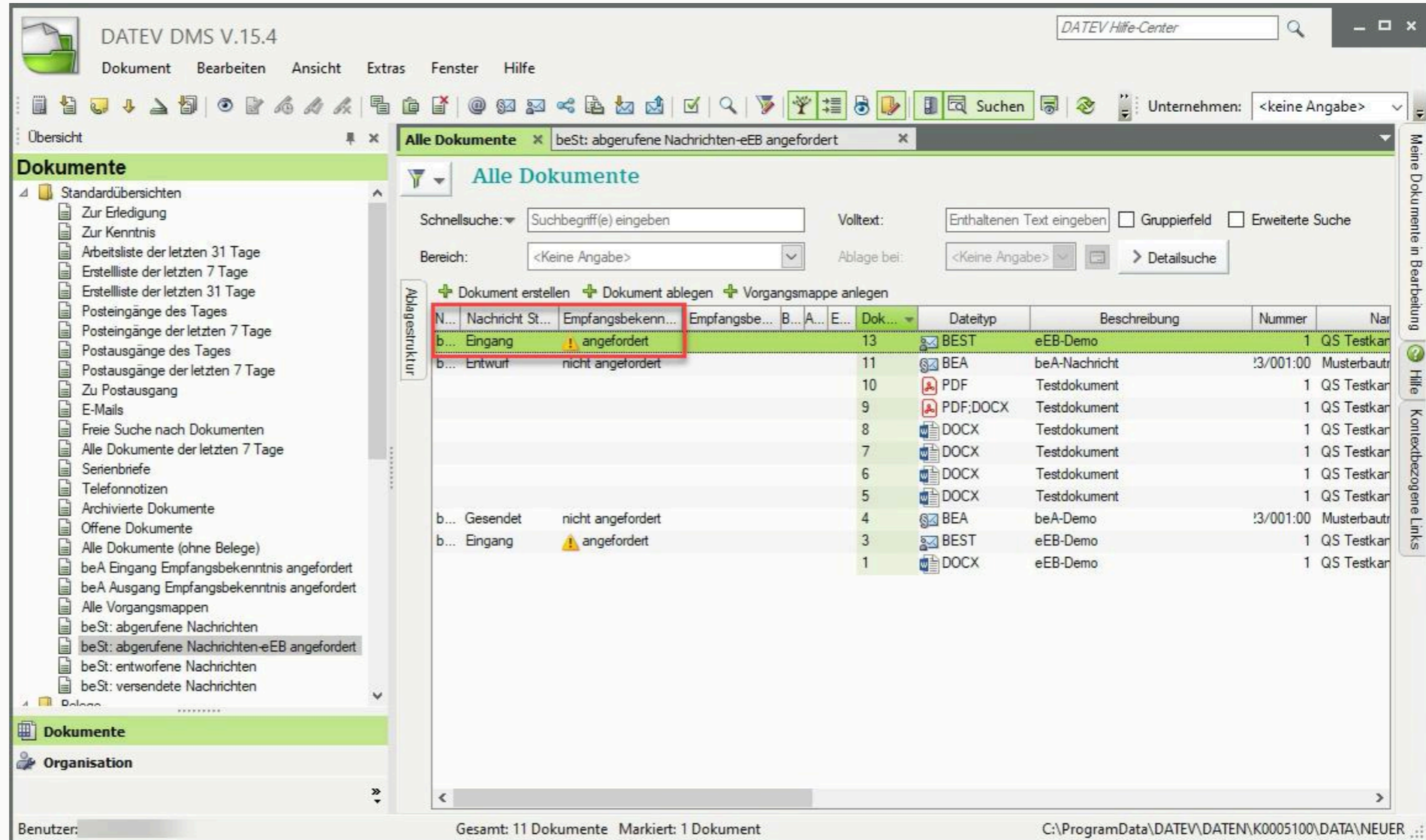

N...	Nachricht St...	Empfangsbekenn...	Empfangsbe...	B...	A...	E...	Dok...	Dateityp	Beschreibung	Nummer	Nar
b...	Eingang	⚠ angefordert					13	BEST	eEB-Demo	1	QS Testkar
b...	Entwurf	nicht angefordert					11	BEA	beA-Nachricht	!3/001:00	Musterbautr
							10	PDF	Testdokument	1	QS Testkar
							9	PDF:DOCX	Testdokument	1	QS Testkar
							8	DOCX	Testdokument	1	QS Testkar
							7	DOCX	Testdokument	1	QS Testkar
							6	DOCX	Testdokument	1	QS Testkar
							5	DOCX	Testdokument	1	QS Testkar
b...	Gesendet	nicht angefordert					4	BEA	beA-Demo	!3/001:00	Musterbautr
b...	Eingang	⚠ angefordert					3	BEST	eEB-Demo	1	QS Testkar
							1	DOCX	eEB-Demo	1	QS Testkar

The status bar at the bottom indicates: "Gesamt: 11 Dokumente Markiert: 1 Dokument". The status bar also shows the user name and the current directory path: "C:\ProgramData\DATEV\DATEN\K0005100\DATA\NEUER".

Geöffnete Nachricht Anlagen sind im Viewer zum Prüfen geöffnet

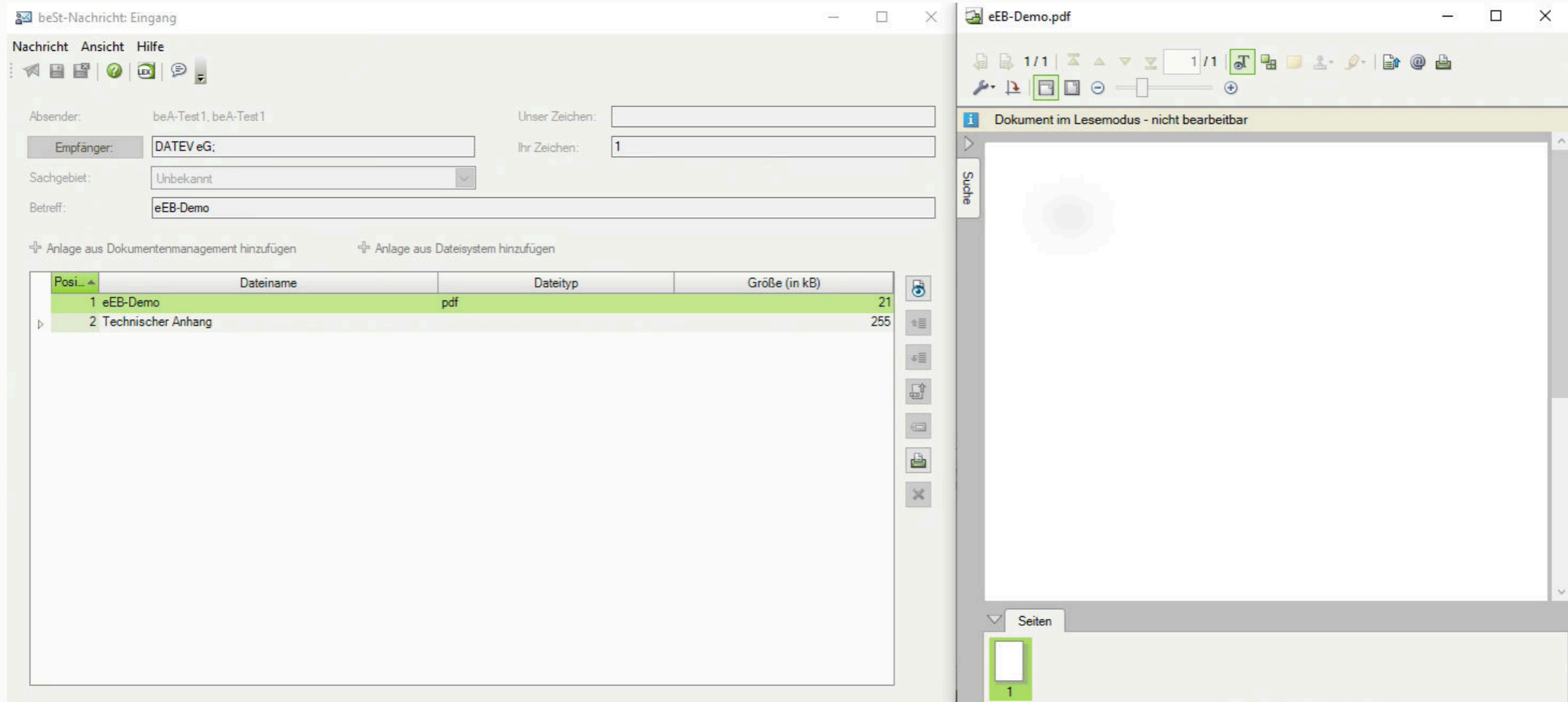

- Absender:** beA-Test1, beA-Test 1
- Empfänger:** DATEV eG;
- Sachgebiet:** Unbekannt
- Betreff:** eEB-Demo

Below the header, there are two buttons: 'Anlage aus Dokumentenmanagement hinzufügen' and 'Anlage aus Dateisystem hinzufügen'. A table lists the attachments:

Posi...	Dateiname	Dateityp	Größe (in kB)
1	eEB-Demo	pdf	21
2	Technischer Anhang		255

The right window is a PDF viewer titled 'eEB-Demo.pdf'. It shows a toolbar with various icons, including a search icon. Below the toolbar, a status bar indicates 'Dokument im Lesemodus - nicht bearbeitbar'. The main content area is mostly blank with a large gear icon in the center. At the bottom, a 'Seiten' (Pages) pane shows a single page numbered '1'.

Nachrichten mit angeforderten eEB über Filter selektieren

Erstellung eEB aufrufen über Kontextmenü oder kontextbezogene Links

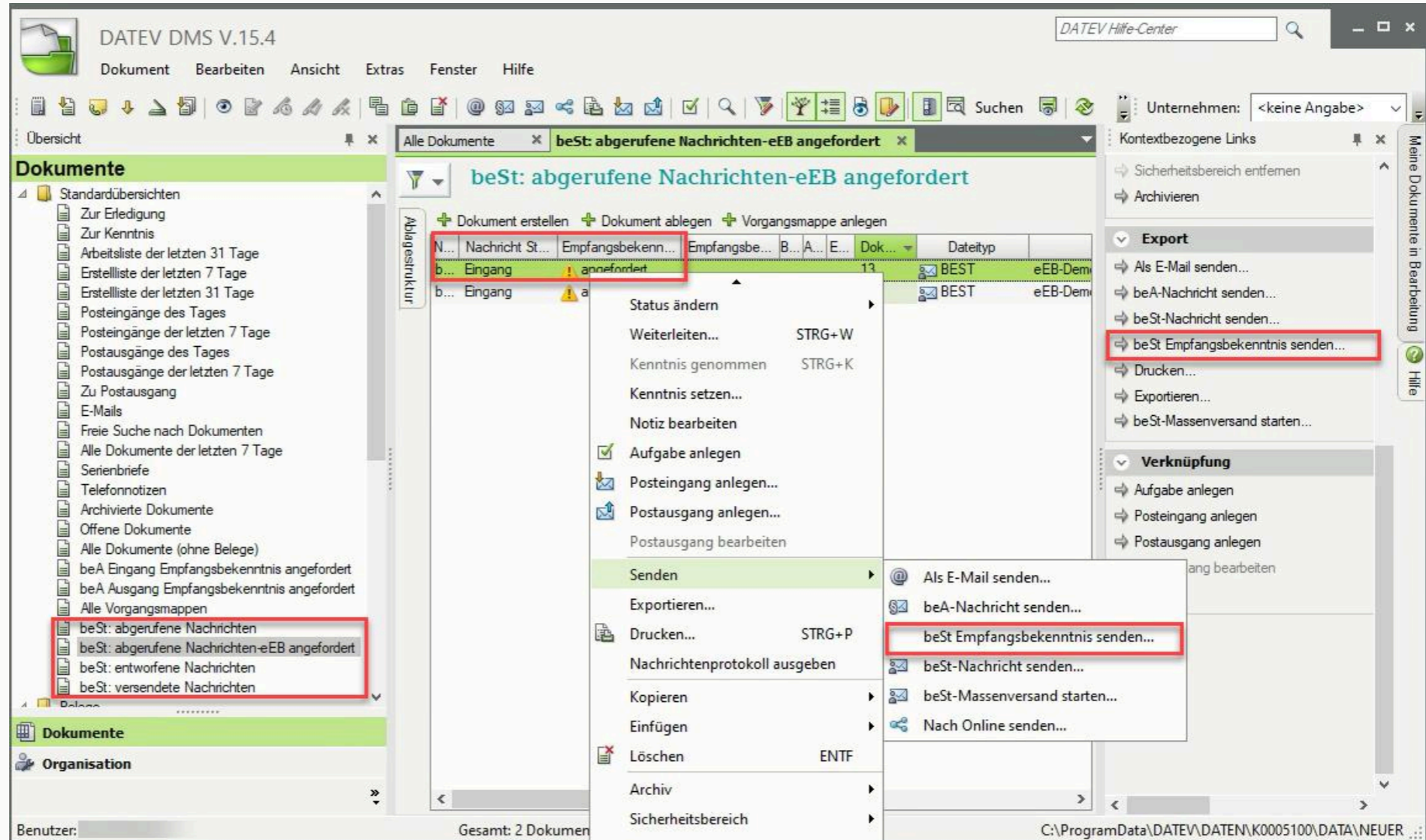

eEB-Entwurf erstellen und speichern oder sofort senden

Bei Abgabe Datum der Bestätigung eingeben

Bei Zurückweisung Grund und Erläuterung angeben

beSt-Nachricht anlegen

Nachricht Ansicht Hilfe

Absender: DATEV eG Unser Zeichen:

Empfänger: beA-Test1, beA-Test1; Ihr Zeichen: 1

Empfangsbekanntnis abgeben Empfangsbekanntnis zurückweisen

Datum der Bestätigung: 06.09.2024

Betreff: AW: eEB-Demo

Anlage aus Dokumentenmanagement hinzufügen Anlage aus Dateisystem hinzufügen

Pos...	Dateiname	Dateityp	Größe (in kB)
--------	-----------	----------	---------------

beSt-Nachricht anlegen

Nachricht Ansicht Hilfe

Absender: DATEV eG Unser Zeichen:

Empfänger: beA-Test1, beA-Test1; Ihr Zeichen: 1

Empfangsbekanntnis abgeben Empfangsbekanntnis zurückweisen

Ablehnungsgrund:

Erläuterung:

Betreff:

Anlage aus Dokumentenmanagement hinzufügen Anlage aus Dateisystem hinzufügen

Pos...	Dateiname	Dateityp	Größe (in kB)
--------	-----------	----------	---------------

Vor dem Versand wird die Nachricht als separates Dokument im DATEV Dokumentenmanagement abgelegt

Dokument in Dokumentenmanagement ablegen

Dokumentklasse:

Ablage-Kategorie: Ergänzung:

Bereich:

Auftrag:

Dokumentdatum:

Jahr: Monat:

Beschreibung:

Bearbeiter: Status:

> **Weitere Felder**

> **Notiz**

> **Nachrichtenprotokoll**

beSt-Ausgang

Empfänger: beA-Test1, beA-Test1

Zeichen Empfänger: 1

Absender: DATEV eG

Zeichen Absender:

Zustelldatum:

**Empfangsbekanntnis
noch nicht abgegeben**

> **Posteingang**

> **Fristberechnung**

Verknüpfungen erstellen

Aufgabe zu Dokument

Noch nicht abgegebene eEB-Entwürfe über Filter auffindbar Per Doppelklick zum Prüfen öffnen und senden (Authentifizierung mittels Personal- oder Kammermitgliedsausweis erforderlich)

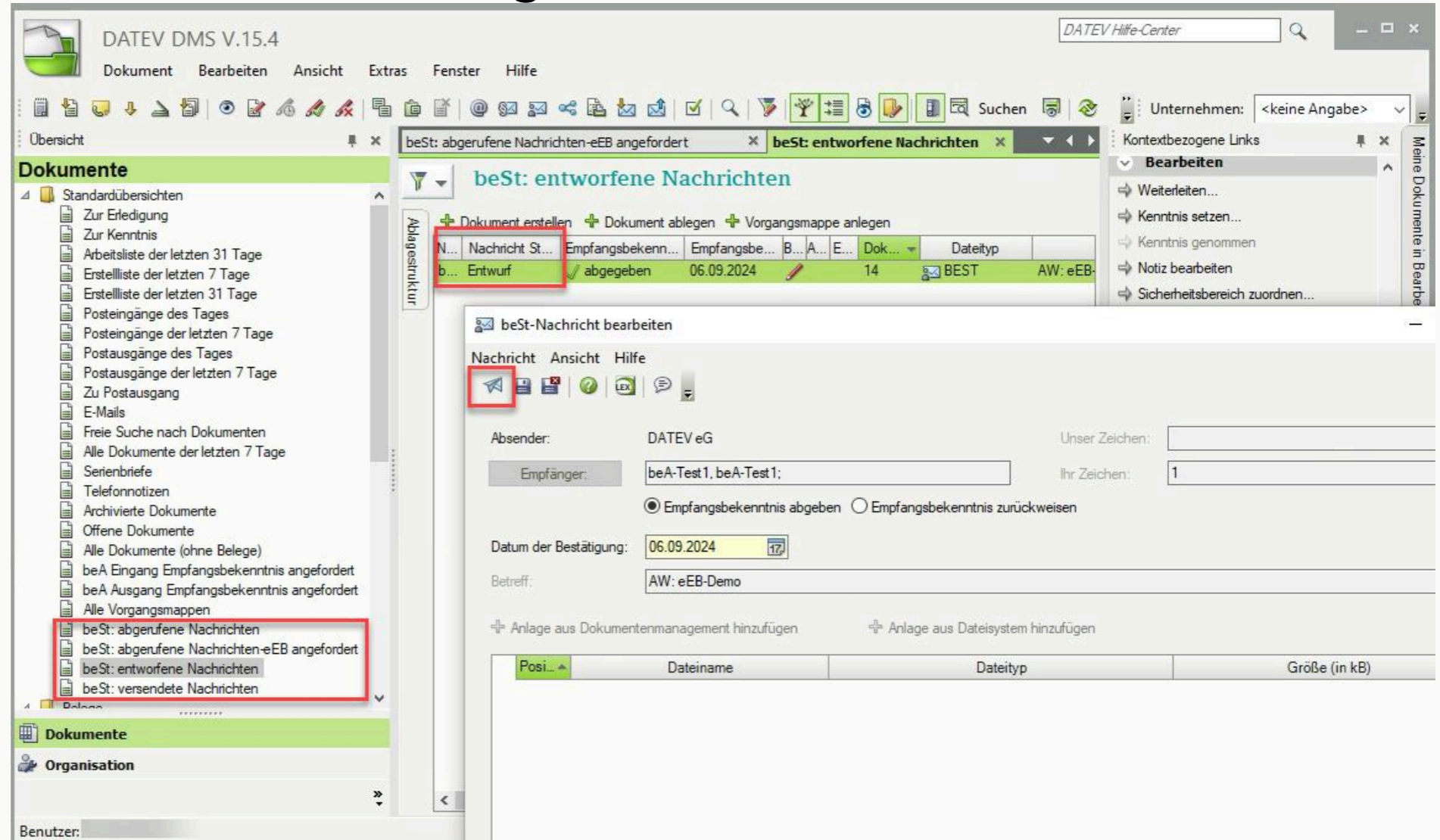

N...	Nachricht St...	Empfangsbekenn...	Empfangsbe...	B...	A...	E...	Dok...	Dateityp
b...	Entwurf	✓ abgegeben	06.09.2024				14	BEST

The "Empfangsbekenn..." column is highlighted in green, indicating the message has been received. Below the table, the "beSt-Nachricht bearbeiten" (Edit Draft Message) dialog is open, showing the following details:

- Absender: DATEV eG
- Empfänger: beA-Test 1, beA-Test 1
- Datum der Bestätigung: 06.09.2024
- Betreff: AW: eEB-Demo

The "Empfangsbekenn..." field is checked, and the "Senden" (Send) button is highlighted with a red box. The bottom of the dialog shows a table with columns: Posi..., Dateiname, Dateityp, and Größe (in kB).

Erfolgreich abgegebene eEB ist über Filter auffindbar

Datum der Abgabe und Zustellung in den Dokumenteigenschaften ersichtlich

Dokumentenstatus wird automatisch auf erledigt gesetzt (nur DATEV DMS)

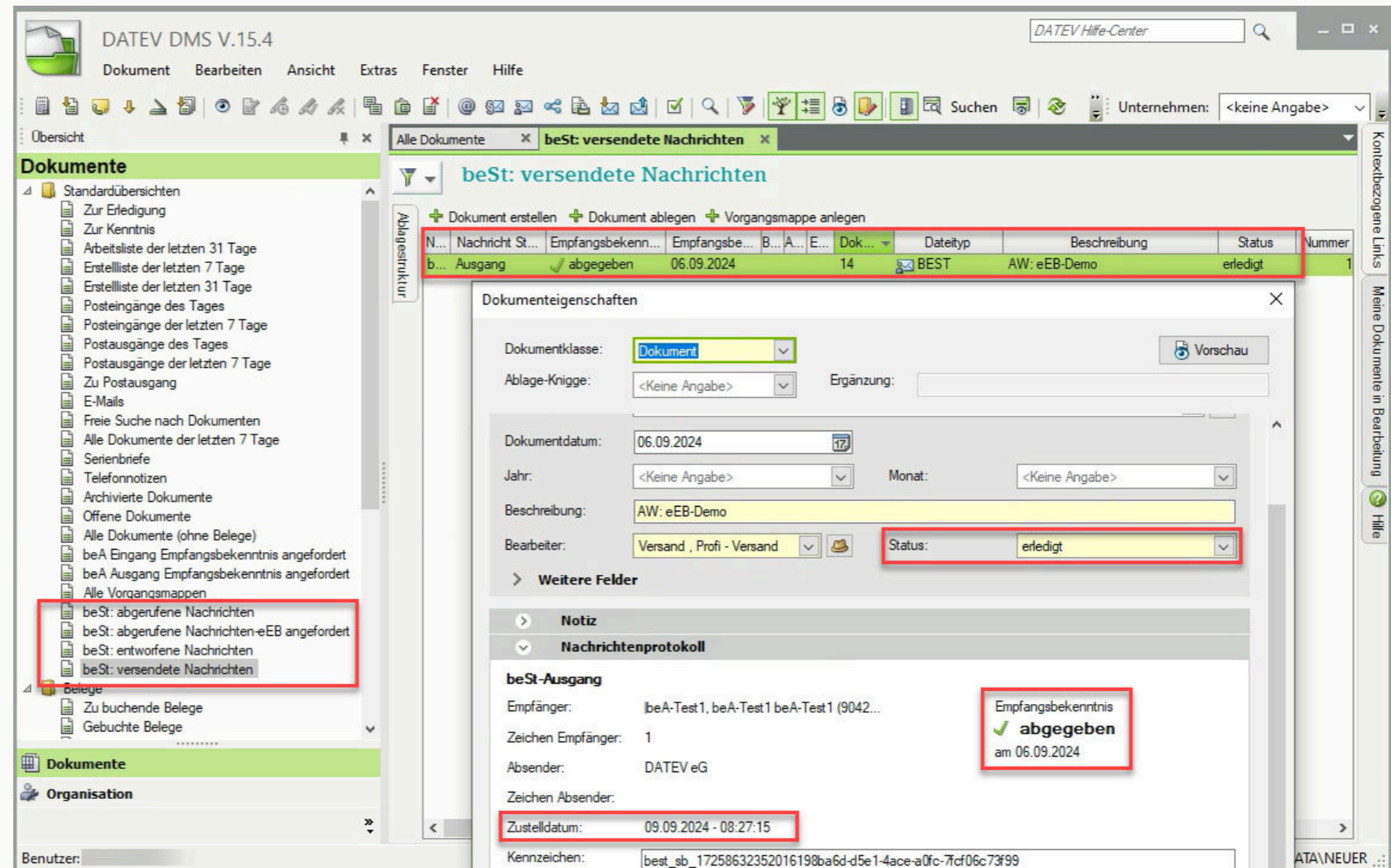

N...	Nachricht St...	Empfangsbekenn...	Empfangsbe...	B...	A...	E...	Dok...	Dateityp	Beschreibung	Status	Nummer
b...	Ausgang	✓ abgegeben	06.09.2024				14	BEST	AW: eEB-Demo	erledigt	1

Dokumenteigenschaften

Dokumentklasse: **Dokument**

Ablage-Krigger: <Keine Angabe> Ergänzung:

Dokumentdatum: 06.09.2024

Jahr: <Keine Angabe> Monat: <Keine Angabe>

Beschreibung: AW: eEB-Demo

Bearbeiter: Versand , Profi - Versand **Status: erledigt**

Weitere Felder

Notiz

Nachrichtenprotokoll

beSt-Ausgang

Empfänger: beA-Test1, beA-Test1 beA-Test1 (9042...)

Zeichen Empfänger: 1

Absender: DATEV eG

Zeichen Absender:

Zustelldatum: 09.09.2024 - 08:27:15

Kennzeichen: best_sb_17258632352016198ba6d-d5e1-4ace-a0fc-77cf06c73f99

Empfangsbekennnis ✓ abgegeben am 06.09.2024

Abgegebene eEB wird automatisch in der Dokumentenstruktur der erhaltenen eEB-Aufforderung verlinkt (nur DATEV DMS)

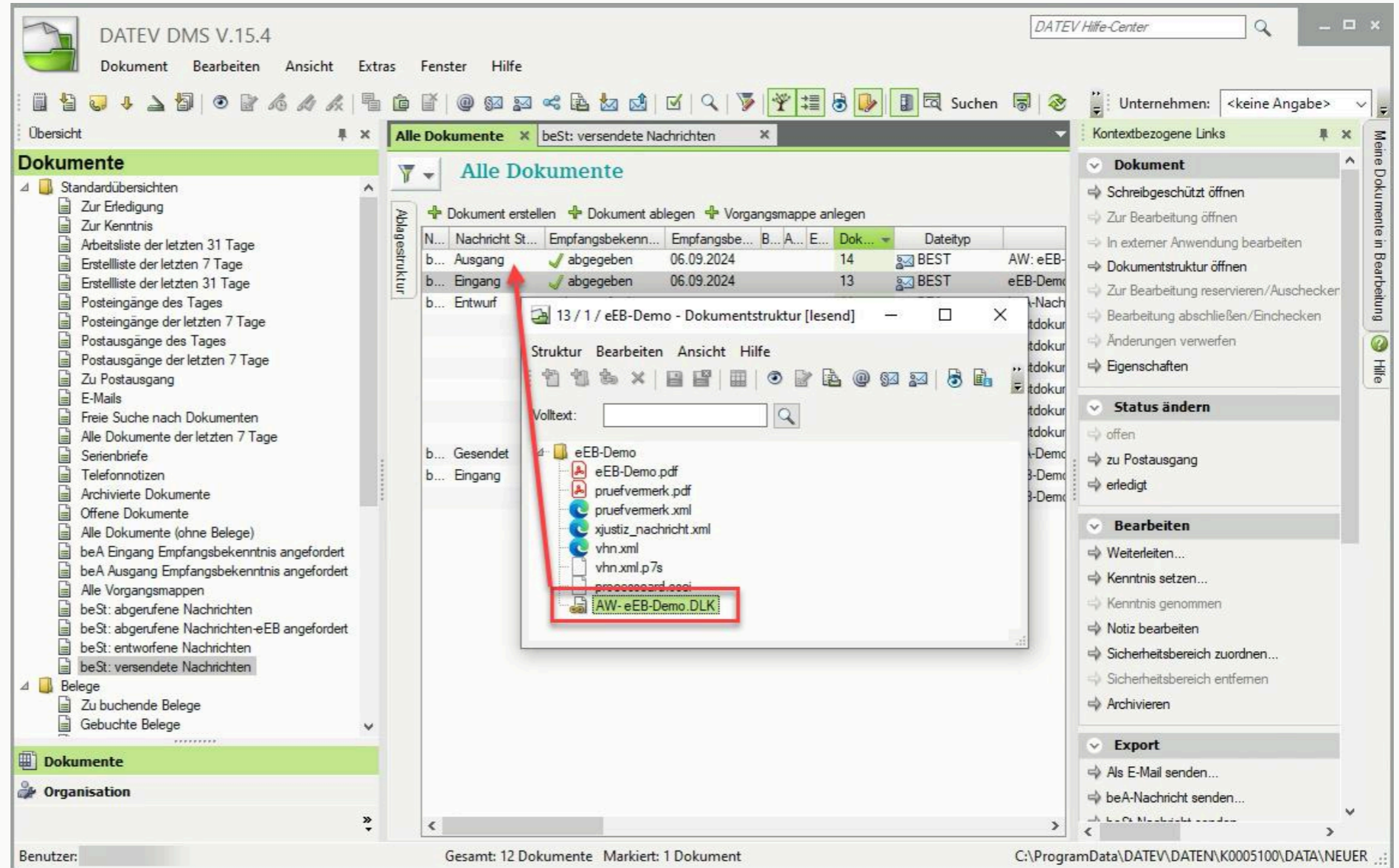

N...	Nachricht St...	Empfangsbekenn...	Empfangsbe...	B... A... E...	Dok...	Dateityp
b...	Ausgang	✓ abgegeben	06.09.2024		14	BEST AW: eEB-
b...	Eingang	✓ abgegeben	06.09.2024		13	BEST eEB-Demo
b...	Entwurf					

An inset window titled '13 / 1 / eEB-Demo - Dokumentenstruktur [lesend]' shows a hierarchical document structure:

- eEB-Demo
 - eEB-Demo.pdf
 - pruefvemerik.pdf
 - pruefvemerik.xml
 - xjustiz_nachricht.xml
 - vhn.xml
 - vhn.xml.p7s
 - prooooooooooo.pdf
 - AW-eEB-Demo.DLK**

A red arrow points from the 'abgegeben' status in the table to the 'AW-eEB-Demo.DLK' file in the structure. The right sidebar contains a 'Kontextbezogene Links' menu with options like 'Schreibgeschützt öffnen', 'Zur Bearbeitung öffnen', 'In externer Anwendung bearbeiten', 'Dokumentstruktur öffnen', 'Zur Bearbeitung reservieren/Auschecker', 'Bearbeitung abschließen/Einchecken', 'Änderungen verwerfen', 'Eigenschaften', 'Status ändern', 'Bearbeiten', and 'Export'.

Abgegebene eEB wird automatisch in der erhaltenen eEB-Aufforderung verlinkt (bei Nutzung Dokumentenablage)

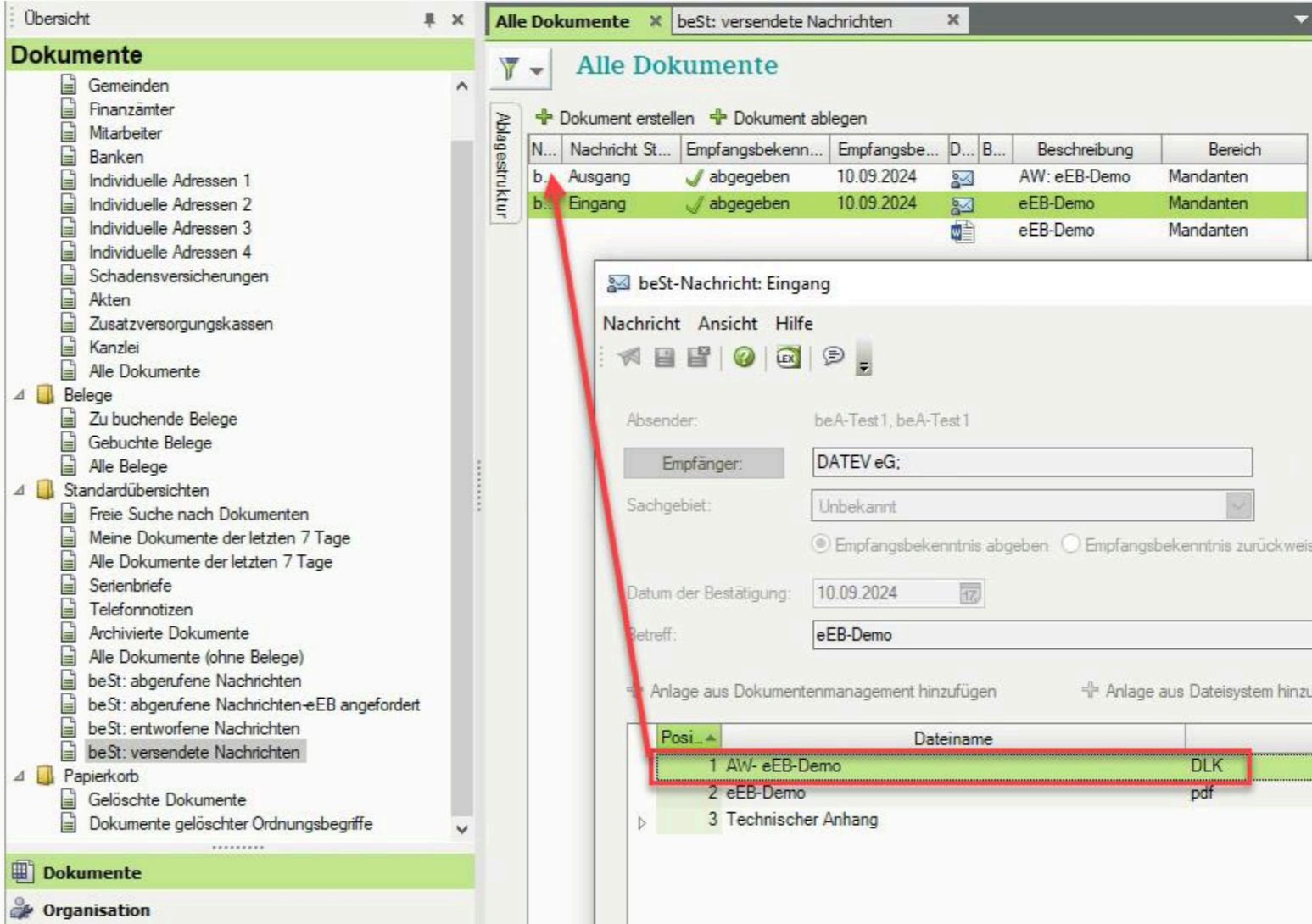

Navigation Pane (Dokumente):

- Gemeinden
- Finanzämter
- Mitarbeiter
- Banken
- Individuelle Adressen 1
- Individuelle Adressen 2
- Individuelle Adressen 3
- Individuelle Adressen 4
- Schadensversicherungen
- Akten
- Zusatzversorgungskassen
- Kanzlei
- Alle Dokumente
- Belege
 - Zu buchende Belege
 - Gebuchte Belege
 - Alle Belege
- Standardübersichten
 - Freie Suche nach Dokumenten
 - Meine Dokumente der letzten 7 Tage
 - Alle Dokumente der letzten 7 Tage
 - Serienbriefe
 - Telefonnotizen
 - Archivierte Dokumente
 - Alle Dokumente (ohne Belege)
 - beSt: abgerufene Nachrichten
 - beSt: abgerufene Nachrichten-eEB angefordert
 - beSt: entworfene Nachrichten
 - beSt: versendete Nachrichten
- Papierkorb
 - Gelöschte Dokumente
 - Dokumente gelöschter Ordnungsbegriffe

Main Area (Alle Dokumente):

Buttons: + Dokument erstellen, + Dokument ablegen

N...	Nachricht St...	Empfangsbekenn...	Empfangsbe...	D...	B...	Beschreibung	Bereich
b...	Ausgang	✓ abgegeben	10.09.2024	✉		AW: eEB-Demo	Mandanten
b...	Eingang	✓ abgegeben	10.09.2024	✉		eEB-Demo	Mandanten
				📄		eEB-Demo	Mandanten

Message Detail View (beSt-Nachricht: Eingang):

Message: Nachricht Ansicht Hilfe

Absender: beA-Test 1, beA-Test 1

Empfänger: DATEV eG;

Sachgebiet: Unbekannt

Datum der Bestätigung: 10.09.2024

Betreff: eEB-Demo

Buttons: + Anlage aus Dokumentenmanagement hinzufügen, + Anlage aus Dateisystem hinzu...

Posi...	Dateiname	
1	AW- eEB-Demo	DLK
2	eEB-Demo	pdf
3	Technischer Anhang	

Simba Modul „beSt“: Elektronisches Empfangsbekanntnis (eEB) abgeben

Insbesondere Gerichte können für an Sie versendete Nachrichten die Abgabe eines eEB (elektronisches Empfangsbekanntnis) anfordern. Das eEB ist eine Sonderform einer beSt-Nachricht.

Bevor Sie ein eEB abgeben können, muss eine beSt-Nachricht in Ihrem Posteingang vorliegen, für die ein elektronisches Empfangsbekanntnis angefordert wurde. Ob dies der Fall ist, sehen Sie an der abgerufenen beSt-Nachricht in der Spalte „eEB-Status“ bzw. in der Vorschau-Sicht Ihrer Nachricht.

Um das elektronische Empfangsbekanntnis abzugeben, klicken Sie in der Nachrichtenansicht auf **Empfangsbekanntnis erstellen/bearbeiten**.

Anschließend wird ein Nachrichtentwurf für das eEB erstellt (das eEB ist eine Sonderform einer beSt-Nachricht), in dem die Nachrichtfelder der anfordernden Nachricht automatisch ausgefüllt werden. Das eigene Aktenzeichen ist nur vorbelegt, kann bei Bedarf aber geändert werden.

Dass es sich bei dem Nachrichtentwurf um eine eEB-Nachricht handelt, wird in der Spalte „eEB“ mit „Ja“ gekennzeichnet.

Bei einem eEB gibt es keine Nachrichtenanhänge. Stattdessen müssen Sie im Bereich **Empfangsbekanntnis** angeben, ob Sie das Empfangsbekanntnis bestätigen oder ablehnen möchten.

Folgende Ablehnungsgründe sind möglich:

- „abgelehnt (nicht beteiligt)“: Der Zustellungsempfänger ist nicht am Verfahren beteiligt.
- „abgelehnt (Sendung unklar)“: Der Inhalt der Sendung ist unklar oder unvollständig.
- „abgelehnt (Zertifikatsfehler)“: Die Zertifikatsprüfung ist fehlgeschlagen. Dieser Ablehnungsgrund kommt z.B. in Betracht, wenn sich aus einem Prüfvermerk ergeben würde, dass nicht validierbare Zertifikate in der Nachricht enthalten wären. Dies könnte z.B. der Fall sein, wenn eine Nachricht eine nicht validierbare VHN-Signatur oder ein Attachment mit nicht validierbarer Signatur enthält.

Die zusätzliche Angabe eines Ablehnungsgrundes ist optional.

Über **Posteingangsnachricht anzeigen** können Sie jederzeit zu der ursprünglichen Nachricht im Posteingang zurückspringen.

Anschließend können Sie auch auf Wunsch die Archiveinstellungen anpassen und entweder den eEB-Entwurf für einen späteren Versand **Speichern**, oder der Postfachinhaber kann diesen direkt **Senden**.

Nach dem Versand des eEB sehen Sie bei der Nachricht im Posteingang, für die das eEB angefordert wurde, wann und mit welchem Status das eEB abgegeben wurde. Sofern Sie in der Symbolleiste der Nachricht auf (*Versteckte Meta-Dokumente anzeigen*) klicken, sehen Sie auch die Metadokumente des abgegebenen eEB.

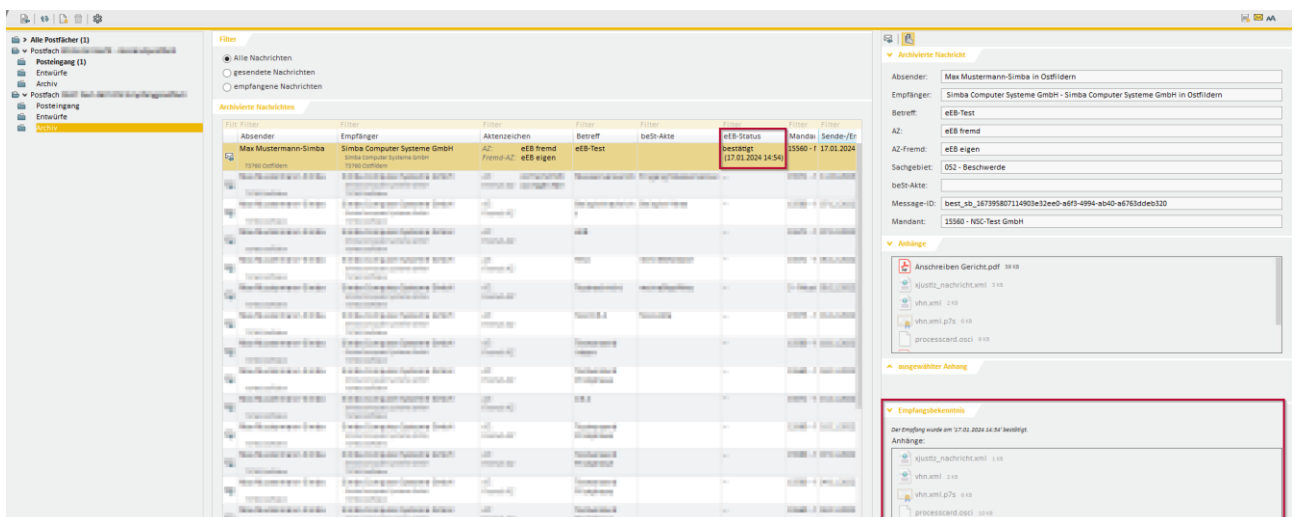

Wenn Sie die Eingangsbearbeitung abgeschlossen haben, können Sie die Nachricht anschließend archivieren.

Hinweis: Wenn ein eEB angefordert wurde, können Sie die Nachricht erst nach dessen Bestätigung oder Ablehnung archivieren.